

# PRESENTACIÓN ESTÁNDAR DE MEMORIA Y BALANCE DE ORGANIZACIONES DE LA SOCIEDAD CIVIL FECU SOCIAL - 2019

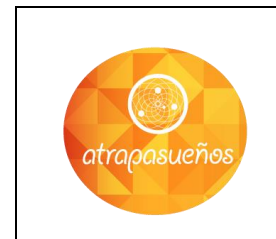

Fecha de publicación:

Período reportado: 1° de Enero al 31 de diciembre de 2019

## 1. Carátula

### 1.1 Identificación

a. Nombre de la Organización	Corporación Dr. Mario Vidal Climent
b. RUT de la Organización	65.053.141-8
c. Tipo de Organización	Corporación
d. Relación de Origen	<i>Esta organización nace como iniciativa de un grupo de Médicos Psiquiatras, que a su vez son directores de empresas dedicadas a acercar la salud mental: RedGesam y Grupo Cetep. Actualmente, la corporación trabaja en red con dichas empresas.</i>
e. Personalidad Jurídica	<i>03421 del 04 de agosto del 2011, y fecha Decreto Supremo, N°33520 y fecha Inscripción Registro Civil 29/04/2013)</i>
f. Domicilio de la sede principal	Los Militares # 5953, Las Condes. Santiago
g. Representante legal	Jorge Mauricio Ochoa Muñoz, 10.223.484-7
h. Sitio web de la organización	<a href="http://www.atrapasuenos.cl/">http://www.atrapasuenos.cl/</a>
i. Persona de contacto	Jocelyn Aldayuz Rodríguez, contacto@atrapasuenos.cl +56946608378

### 1.2 Información de la organización

a. Presidente del Directorio	Jorge Mauricio Ochoa Muñoz, 10.223.484-7
b. Ejecutivo Principal	Jorge Mauricio Ochoa Muñoz, 10.223.484-7
c. Misión / Visión	<i>La Misión de la Corporación Atrapasueños es promover las condiciones necesarias para el pleno desarrollo de personas y comunidades vulnerables de nuestra sociedad afectadas por problemas de salud mental. Nuestra Visión: Ser una institución trascendente en la sociedad chilena, que aporte con un espacio de encuentro entre quienes anhelan entregar oportunidades de pleno desarrollo a personas socialmente vulnerables, afectadas por problemas de salud mental, y quienes necesitan de esas oportunidades.</i>
d. Área de trabajo	<i>Nuestro trabajo está inspirado por el quehacer y trabajo del Doctor Mario Vidal Climent, quien fue uno de los maestros precursores de la Psiquiatría Social en Chile. Ante la necesidad de continuar con su ejemplo de coherencia e integralidad, Atrapasueños surge con el propósito de desarrollar estrategias y oportunidades de desarrollo para aquellas comunidades que se encuentran en riesgo psicosocial afectadas por alguna condición de Salud Mental. Es por esto por lo que nuestro objetivo es generar un espacio de encuentro de colaboradores para proporcionar proyectos orientados en la investigación, docencia, promoción, prevención, tratamiento y rehabilitación psicosocial, a fin de responder a las necesidades de esta población y contribuir al desarrollo social de nuestro país</i>
e. Público objetivo / Usuarios	<i>Personas y comunidades vulnerables de nuestra sociedad afectadas por problemas de salud mental.</i>
f. Número de trabajadores	3
g. Número de voluntarios	17

### 1.3 Gestión

		2019	2018		2019	2018
a. Ingresos Operacionales (en M\$)		970	665	d. Patrimonio (en M\$)	2.145	2.145
b. Privados (M\$)	Donaciones	0	0			
	Proyectos	0	0	e. Superávit o Déficit del Ejercicio (en M\$)	888	-163
	Venta de bienes y servicios	0	0			
	Otros (ej. Cuotas sociales)	970	665	f. Identificación de las tres principales fuentes de ingreso	Cuotas sociales	Cuotas sociales
c. Públicos (M\$)	Subvenciones	0	0			
	Proyectos	0	0	g. N° total de usuarios (directos)	5	5
	Venta de bienes y servicios	0	0	h. Indicador principal de gestión (y su resultado)		

## 2. Información general y de contexto

### 2.1 Carta del máximo responsable de la organización

*Como Corporación, buscamos acercar la salud mental y el bienestar a las personas que mas lo necesitan, a través de proyectos sociales de gran envergadura. Atrapasueños surge con el propósito de desarrollar estrategias y oportunidades de desarrollo para aquellas comunidades que se encuentran en riesgo psicosocial afectadas por alguna condición de Salud Mental.*

*Somos un grupo profesionales vinculados al área de la Salud Mental e inspirados por el quehacer y trabajo del Doctor Mario Vidal Climent, quien fue uno de los maestros precursores de la Psiquiatría Social en Chile. Ante la necesidad de continuar con su ejemplo de coherencia e integralidad, Atrapasueños surge con el propósito de desarrollar estrategias y oportunidades de desarrollo para aquellas comunidades que se encuentran en riesgo psicosocial afectadas por alguna condición de Salud Mental. Es por esto que nuestro objetivo es generar un espacio de encuentro de colaboradores para proporcionar proyectos orientados en la investigación, docencia, promoción, prevención, tratamiento y rehabilitación psicosocial, a fin de responder a las necesidades de esta población y contribuir al desarrollo social de nuestro país.*

*Es por esto que nuestro objetivo es generar un espacio de encuentro de colaboradores para proporcionar proyectos orientados en la investigación, docencia, promoción, prevención, tratamiento y rehabilitación psicosocial, a fin de responder a las necesidades de esta población y contribuir al desarrollo social de nuestro país.*

*A lo largo de nuestra trayectoria hemos desarrollado diversos proyectos asociados al cuidado de la salud mental de las personas. Con ya aproximadamente 8 años de historia, la Corporación hoy se encuentra en búsqueda de fondos para continuar con la implementación de proyectos sociales, orientados a mejorar la calidad de vida de las personas, disminuir la brecha social y acercar la salud mental y el bienestar.*

*Jorge Ochoa Muñoz  
Médico Psiquiatra*

*Presidente Corporación Mario Vidal Climent, Corporación Atrapasueños*

## 2.2 Estructura de Gobierno

El directorio se encuentra conformado fundamentalmente por profesionales de la salud mental. Los directores son elegidos dentro del grupo de socios de la corporación según sus intereses y afinidades. Sus cargos se describen en la siguiente tabla.

DIRECTORIO	
Nombre y RUT	Cargo
Jorge Ochoa	Presidente
Claudia Barrera	Vicepresidente
Macarena Galvez	Tesorera
Rodrigo Troncoso	Director
Viviana Muñoz	Abogada y secretaria

## 2.3 Estructura Operacional

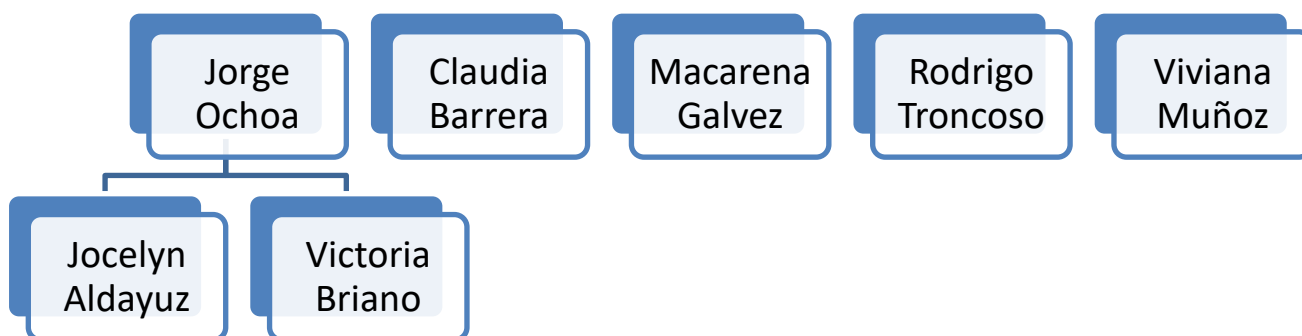

DIRECTORIO		
Nombre y RUT	Cargo	Funciones
Jorge Ochoa	Presidente	Responsable del adecuado funcionamiento de la Corporación, seguimiento y supervisión de actividades.
Claudia Barrera	Vicepresidente	Apoya las funciones del presidente y revisa mensualmente las actividades de la Corporación.
Macarena Galvez	Tesorera	Encargada de la recolección, registra el respaldo y comunica el estado financiero de la Corporación.
Rodrigo Troncoso	Director	Es el encargado de dar los lineamientos necesarios para cumplir con el objeto de la Corporación.
Viviana Muñoz	Abogada y secretaria	Encargada del fiel cumplimiento de los aspectos legales vinculados con el funcionamiento de la Corporación.

## 2.4 Valores y/o Principios

*Solidaridad: Conciencia social con los más vulnerables*

*Participación e integración: Compromiso con la sociedad y nosotros mismos*

*Diversidad: Promovemos la diversidad de opiniones y participación de personas*

*Eficiencia: Hacer las cosas bien*

*Enfoque integral: Atención centrada en la persona/comunidad*

*Transparencia: Gestión eficiente y transparente de los servicios*

## 2.5 Principales Actividades y Proyectos

El eje principal de los proyectos de la comunidad se refiere a la posibilidad de acercar la salud mental y el bienestar a las personas. Nuestro objetivo como corporación es lograr que las conversaciones e intervenciones en torno a la salud mental y el bienestar, sean parte integral del tejido de nuestra comunidad. Derrumbar los tabúes, crear espacios de diálogo y entregar herramientas que permitan prevenir e identificar situaciones riesgosas.

### a. Actividades

- Hacer capacitaciones a equipos de residencias infantiles de Fundamor
- Gestionar taller de empoderamiento femenino para fundación Emma.
- Postular a fondos de financiamiento, en los que quedamos admisibles en dos.
- Alianza con CIDLA para asistir la formulación de proyectos de programas de interés en temáticas de salud mental para fondo Mustakis.
- Diseñar y postular Proyecto Banco de Horas para fundación Emma a Ministerio de Desarrollo Social, que fue aprobado para el 2020.

### a. Proyectos

<b>NOMBRE DEL PROYECTO</b>	Prevención del Suicidio Infanto Juvenil
<b>Público Objetivo / Usuarios</b>	Alumnos de instituciones escolares del colegio Plus Ultra y de colegio Bertait.
<b>Objetivos del proyecto</b>	El siguiente proyecto tiene como objetivo general desarrollar un programa de promoción de la salud mental en el ámbito escolar, así como de prevención del desarrollo de trastornos depresivos que podrían terminar en un suicidio.
<b>Número de usuarios directos alcanzados</b>	40
<b>Resultados obtenidos</b>	Establecer la prevención del suicidio como un tema importante.
<b>Actividades realizadas</b>	Reunión de coordinación, charlas de sensibilización, reuniones de coordinación con Colegio Plus Ultra y Colegio Bertait.
<b>Lugar geográfico de ejecución</b>	Colegio Plus Ultra y Colegio Bertait.

## 2.6 Identificación e Involucramiento con Grupos de Interés

Hoy en día se hicieron alianzas con dos fundaciones: la fundación Emma y la Fundación José Ignacio. Ambas trabajan con población vulnerable en términos psicosociales: la fundación Emma con mujeres embarazadas y puerperas en riesgo de patologías del ánimo propias de este periodo vital y la Fundación José Ignacio con personas con riesgo Suicida. Con la fundación Emma se trabajó el 2019 en un proyecto de banco de horas psiquiátricas y psicológicas que se puso en funcionamiento el 2020, mientras que con la fundación José Ignacio se trabajaron alternativas para el trabajo colaborativo a través de la formación de Gatekeepers entre los voluntarios de la corporación Atrapasueños, también a realizarse el 2020.

Grupo de interés	Forma de relacionamiento
Corporaciones Municipales	Establecimiento de redes y posicionamiento de corporación como un apoyo para colegios en situación de riesgo psicosocial (Colegio Plus Ultra y Colegio Bertait)
Corporaciones y Fundaciones que tengan como beneficiarios a personas afectadas por una condición de salud mental.	Establecimiento de redes y posicionamiento de corporación como un apoyo para dichas Corporaciones y Fundaciones (Ej: fundación Emma y Fundación José Ignacio).

## 2.7 Prácticas relacionadas con la evaluación/medición de la satisfacción de los usuarios y resultados obtenidos

*No se cuenta con prácticas relacionadas con la evaluación/ medición de la satisfacción de usuarios y resultados obtenidos.*

## 2.8 Participación en redes y procesos de coordinación con otros actores

*De acuerdo a la necesidad de posicionamiento de la Corporación Atrapasueños, durante el año 2018 se realizó una estrategia de posicionamiento en redes sociales:*

- *Facebook*
- *Página web [www.atrapasuenos.cl](http://www.atrapasuenos.cl)*
- *Twiter*
- *Linkedin*
- *Instagram*

*Como Corporación, aprovechamos las redes sociales para entregar información relevante sobre la promoción y cuidado de la salud mental.*

## 2.9 Reclamos o Incidentes

*No se cuenta con protocolos para recibir incidentes.*

## 2.10 Indicadores de gestión ambiental

*No se cuenta con indicadores de gestión ambiental.*

### 3. Información de desempeño

#### 3.1 Objetivos e Indicadores de Gestión

##### CUADRO OBJETIVO GENERAL

Objetivo general	Indicador principal de gestión	Resultado
<b>Ser una institución trascendente en la sociedad chilena, que aporte con un espacio de encuentro entre quienes anhelan entregar oportunidades de pleno desarrollo a personas socialmente vulnerables, afectadas por problemas de salud mental, y quienes necesitan de esas oportunidades.</b>	<i>Intervenciones y capacitaciones de salud mental implementadas.</i>	<i>31 capacitaciones implementadas en el año 2019</i>

##### CUADRO OBJETIVOS ESPECÍFICOS

Objetivo específico	Indicador	Resultado
<b>Brindar oportunidades de desarrollo en el ámbito social a profesionales de la</b>	<b>Cantidad de profesionales involucrados en intervenciones</b>	2
<b>Beneficiar con actividades que acercan la salud mental y el bienestar a las personas.</b>	<b>Cantidad de personas que participan de dichas actividades.</b>	36



## 3.2 Indicadores Financieros

### CUADRO DE INDICADORES FINANCIEROS

a. Ingresos Operacionales (en M\$)	2019	2018
- Con restricciones	0	0
- Sin restricciones	970	665
<b>TOTAL DE INGRESOS OPERACIONALES</b>	970	665

#### b. Origen de los ingresos operacionales:

$\frac{\text{Ingresos provenientes del extranjero}}{\text{Total de ingresos operacionales}} \times 100$	0%	0%
---	----	----

#### c. Otros indicadores relevantes:

$\frac{\text{Donaciones acogidas a beneficio tributario}}{\text{Total de ingresos operacionales}} \times 100$	0%	0%
$\frac{\text{Gastos administrativos}}{\text{Ingresos operacionales}} \times 100$	28,3%	115%
$\frac{\text{Remuneración principales ejecutivos}}{\text{Total remuneraciones}} \times 100$	0%	0%

## 4. Estados Financieros

### A. Balance General al 31 de Diciembre de 2019 (Estado de Posición Financiera)

ACTIVOS	2019 M\$	2018 M\$
<b>Circulante</b>		
4.11.1 Disponible: Caja y Bancos	3.033	2.145
4.11.2 Inversiones Temporales		
4.11.3 Cuentas por Cobrar		
4.11.3.1 Donaciones por Recibir		
4.11.3.2 Subvenciones por Recibir		
4.11.3.3 Cuotas Sociales por Cobrar (Neto)		
4.11.3.4 Otras cuentas por cobrar (Neto)		
4.11.4 Otros activos circulantes		
4.11.4.1 Existencias		
4.11.4.2 Impuestos por recuperar		
4.11.4.3 Gastos pagados por anticipado		
4.11.4.4 Otros		
4.11.5 Activos con Restricciones		
<b>4.11.0 Total Activo Circulante</b>	<b>3.033</b>	<b>2.145</b>

<b>Fijo</b>		
4.12.1 Terrenos		
4.12.2 Construcciones		
4.12.3 Muebles y útiles		
4.12.4 Vehículos		
4.12.5 Otros activos fijos		
4.12.6 (-) Depreciación Acumulada		
4.12.7 Activos de Uso Restringido		
<b>4.12.0 Total Activo Fijo Neto</b>	<b>0</b>	<b>0</b>

<b>Otros Activos</b>		
4.13.1 Inversiones		
4.13.2 Activos con Restricciones		
4.13.3 Otros		
<b>4.13.0 Total Otros Activos</b>	<b>3.033</b>	<b>2.145</b>

<b>4.10.0 TOTAL ACTIVOS</b>	<b>3.033</b>	<b>2.145</b>
-----------------------------	--------------	--------------

PASIVOS	2019 M\$	2018 M\$
<b>Corto plazo</b>		
4.21.1 Obligación con Bancos e Instituciones Financieras		
4.21.2 Cuentas por Pagar y Acreedores varios		
4.21.3 Fondos y Proyectos en Administración		
4.21.4 Otros pasivos		
4.21.4.1 Impuesto a la Renta por Pagar		
4.21.4.2 Retenciones		
4.21.4.3 Provisiones		
4.21.4.4 Ingresos percibidos por adelantado		
4.21.4.5 Otros		
<b>4.21.0 Total Pasivo Corto Plazo</b>	<b>0</b>	<b>0</b>

<b>Largo Plazo</b>		
4.22.1 Obligaciones con Bancos e Instituciones Financieras		
4.22.2 Fondos y Proyectos en Administración		
4.22.3 Provisiones		
4.22.4 Otros pasivos a largo plazo		
<b>4.22.0 Total Pasivo a Largo Plazo</b>	<b>0</b>	<b>0</b>

<b>4.20.0 TOTAL PASIVO</b>	<b>0</b>	<b>0</b>
----------------------------	----------	----------

<b>PATRIMONIO</b>		
4.31.1 Sin Restricciones	3.033	2.145
4.31.2 Con Restricciones Temporales		
4.31.3 Con Restricciones Permanentes		
<b>4.31.0 TOTAL PATRIMONIO</b>	<b>3.033</b>	<b>2.145</b>

<b>4.30.0 TOTAL PASIVO Y PATRIMONIO</b>	<b>3.033</b>	<b>2.145</b>
---	--------------	--------------

## B. Estado de Actividades 1° de Enero al 31 de Diciembre de 2019

	2019 M\$	2018 M\$
<b>Ingresos Operacionales</b>		
4.40.1 Privados		
4.40.1.1 Donaciones		
4.40.1.2 Proyectos		
4.40.1.3 Venta de bienes y servicios		
4.40.1.4 Otros	970	665
4.40.2 Estatales		
4.40.2.1 Subvenciones		
4.40.2.2 Proyectos		
4.40.2.3 Venta de bienes y servicios		
<b>4.40.0 Total Ingresos Operacionales</b>	<b>970</b>	<b>665</b>
<b>Gastos Operacionales</b>		
4.50.1 Costo de Remuneraciones		
4.50.2 Gastos Generales de Operación	17	10
4.50.3 Gastos Administrativos		
4.50.4 Depreciación		
4.50.5 Castigo de incobrables		
4.50.6 Costo directo venta de bienes y servicios		573
4.50.7 Otros costos de proyectos específicos		
<b>4.50.0 Total Gastos Operacionales</b>	<b>17</b>	<b>583</b>
<b>4.60.0 Superávit (Déficit) Operacional</b>	<b>953</b>	<b>583</b>
<b>Ingresos No Operacionales</b>		
4.41.1 Renta de inversiones		
4.41.2 Ganancia venta de activos		
4.41.3 Indemnización seguros		
4.41.4 Otros ingresos no operacionales		
<b>4.41.0 Total Ingresos No Operacionales</b>	<b>0</b>	<b>0</b>
<b>Egresos No Operacionales</b>		
4.51.1 Gastos Financieros	65	63
4.51.2 Por venta de activos		
4.51.3 Por siniestros		
4.51.4 Otros gastos no operacionales		182
<b>4.51.0 Total Egresos No Operacionales</b>	<b>65</b>	<b>245</b>
<b>4.61.0 Superávit (Déficit) No Operacional</b>	<b>888</b>	<b>-163</b>
4.62.1 Superávit (Déficit) antes de impuestos	888	-163
4.62.2 Impuesto Renta		
<b>4.62.0 Déficit / Superávit del Ejercicio (Debe ir en la carátula)</b>	<b>888</b>	<b>-163</b>

### C. Estado de Flujo de Efectivo 1° de Enero al 31 de Diciembre de 2019

	2019 M\$	2018 M\$
<b>Flujo de efectivo proveniente de actividades operacionales</b>		
4.71.1 Donaciones recibidas		
4.71.2 Subvenciones recibidas		
4.71.3 Cuotas sociales cobradas	970	665
4.71.4 Otros ingresos recibidos		
4.71.5 Sueldos y honorarios pagados (menos)		
4.71.6 Pago a proveedores (menos)	82	749
4.71.7 Impuestos pagados (menos)		
<b>4.71.0 Total Flujo Neto Operacional</b>	<b>888</b>	<b>84</b>
<b>Flujo de efectivo proveniente de actividades de inversión</b>		
4.72.1 Venta de activos fijos		
4.72.2 Compra de activos fijos (menos)		
4.72.3 Inversiones de largo plazo (menos)		
4.72.4 Compra / venta de valores negociables (neto)		
<b>4.72.0 Total Flujo Neto de Inversión</b>	<b>0</b>	<b>0</b>
<b>Flujo de efectivo proveniente de actividades de financiamiento</b>		
4.73.1 Préstamos recibidos		
4.73.2 Intereses recibidos		
4.73.3 Pago de préstamos (menos)		
4.73.4 Gastos financieros (menos)		
4.73.5 Fondos recibidos en administración		
4.73.6 Fondos usados en administración (menos)		
<b>4.73.0 Total Flujo de financiamiento</b>	<b>0</b>	<b>0</b>
<b>4.70.0 Flujo Neto Total</b>	<b>888</b>	<b>84</b>
<b>4.74.0 Variación neta del efectivo</b>	<b>0</b>	<b>0</b>
<b>4.74.1 Saldo inicial de Efectivo y Efectivo Equivalente</b>	<b>2.145</b>	<b>2.061</b>
<b>4.74.2 Saldo final de Efectivo y Efectivo Equivalente</b>	<b>3.033</b>	<b>2.145</b>

**D. Tabla IFAF 1 de Enero al 31 de Diciembre de 2019 (no aplica)**

<b>Objeto ONG:</b>			
	<b>Código del proyecto</b>	<b>Año 2019 M\$</b>	<b>Total M\$</b>
<b>1.- Saldo inicial para el período</b>			
1.1.- En efectivo			
1.2.- En especies			
<b>TOTAL SALDO INICIAL</b>			<b>0</b>
<b>2.- ENTRADAS (DONACIONES - TRANSFERENCIAS) DEL PERÍODO</b>			<b>0</b>
2.1.- Donaciones o transferencias superiores a US\$ 20.000			
2.2.- Donaciones o transferencias con objetivos específicos			
2.3.- Donaciones o transferencias inferiores a US\$ 20.000			
2.4.- Ingresos propios			
<b>3.- TOTAL PAGOS DEL PERÍODO</b>			<b>0</b>
<b>3.1.- Pagos realizados a proyectos con objetivos específicos</b>			
<b>3.2.- Transferencias a otras OSFL</b>			
<b>3.3.- Pagos realizados a proyectos en general</b>			
<b>3.4.- Pagos por gastos de administración y generales</b>			
<b>4.- SALDO FINAL</b>		<b>0</b>	<b>0</b>

## E. Notas Explicativas a los Estados Financieros

*Estas son las notas que, en general, resultan relevantes para una OSFL, no obstante existen casos en que alguna(s) no resulten aplicables, en cuyo caso deben eliminarse; en tanto otras organizaciones pueden requerir agregar notas adicionales para cumplir con los requerimientos de exposición establecidos por las normas de contabilidad.*

### 1. Formación y actividades de la entidad

### 2. Criterios Contables Aplicados

- a. Período Contable: Los presentes estados financieros se encuentran referidos al período de doce meses comprendido entre el 1 de enero y el 31 de diciembre de 2019
- ~~b. Criterios de contabilidad~~
- c. Bases de consolidación o combinación: Los estados financieros han sido preparados de acuerdo a principios de contabilidad generalmente aceptados en Chile y bases tributarias.
- d. Criterio de reconocimiento de ingresos: Los ingresos se reconocen sobre la base de lo devengado, al momento de establecerse compromisos contractuales o formales por donaciones o subvenciones.
- ~~e. Bases de conversión y reajuste~~
- ~~f. Activo Fijo~~
- ~~g. Existencias~~
- ~~h. Criterios de valorización de inversiones~~
- ~~i. Reconocimiento de pasivos y provisiones~~
- ~~j. Beneficios al personal~~
- ~~k. Reconocimiento de intereses~~
- ~~l. Clasificación de gastos~~

### 3. Entidades incluidas en la consolidación/combinación

- 4. **Cambios Contables:** Los estados financieros al 31 de diciembre de 2019 no presentan cambios en las políticas contables respecto a igual período del año anterior.
- 5. **Caja y Bancos:** La Comunidad se financia con el aporte de sus propios miembros a través de cuotas sociales.

### 6. Inversiones y Valores Negociables

### 7. Fuentes de financiamiento y aportes por cobrar

### 8. Obligaciones con bancos e instituciones financieras

### 9. Otras obligaciones

### 10. Fondos y proyectos en administración

### 11. Provisiones

### 12. Impuesto a la Renta

### 13. Contingencias y Compromisos

### 14. Donaciones condicionales

### 15. Remuneraciones de los Directores, Consejeros y equipo Ejecutivo

1. **Cambios Patrimoniales**
2. **a. Variaciones Patrimoniales**
- 3.

	Sin Restricciones	Restricciones Temporales	Restricciones Permanentes	Total
Patrimonio Inicial	<b>2.145</b>			<b>2.145</b>
Traspasos por término de restricciones				<b>0</b>
Variación según Estado de Actividades	<b>888</b>			<b>888</b>
Otros movimientos (excepcional, se deben explicitar al pie)				<b>0</b>
Patrimonio Final	<b>3.033</b>			<b>3.033</b>

**b. Término de Restricciones**

	Sin Restricciones	Con Restricciones Temporales	Con Restricciones Permanentes
Expiración plazo de restricciones			
Cumplimiento de los requerimientos impuestos por el donante			
Cumplimiento de las restricciones por la adquisición de los bienes indicados			

**c. Descripción de las restricciones que pesan sobre el patrimonio**

- Restricciones temporales que afectan al patrimonio, el que debe ser destinado a propósitos especiales
- Restricciones permanentes que afectan a ciertos bienes del patrimonio que no pueden ser vendidos; pero se puede disponer de las rentas que generen
- Restricciones que pesan sobre determinados ingresos o rentas, los que sólo pueden destinarse a usos especificados por el donante

4. **Apertura de gastos por proyectos y clasificación según Estado de Actividades**

a. **Apertura de resultados operacionales según restricciones**

	Sin Restricciones	Restricciones Temporales	Restricciones Permanentes	Total
<b>Ingresos Operacionales</b>				
Públicos				
Privados				
Total ingresos operacionales				
<b>Gastos Operacionales</b>				
Costo de Remuneraciones				
Gastos Generales de Operación				
Gastos Administrativos				
Depreciaciones				
Castigo Incobrables				
Costo directo venta de bienes y servicios				
Otros costos de proyectos				
Total gastos operacionales				
<b>SUPERAVIT (DEFICIT)</b>				

b. **Apertura por proyecto**

	Proyecto 1	Proyecto 2	Proyecto 3	Uso general	Total
<b>Ingresos</b>					
Privados					XX
Públicos					XX
<b>Ingresos operacionales totales</b>	XX	XX	XX	XX	XX

<b>Gastos</b>					
<b>Directos:</b>					XX
Costo de remuneraciones					XX
Gastos generales de operación					XX
Gastos de administración					XX
Otros					XX



<b>Indirectos: (distribución)</b>					
Costo de remuneraciones	+	+	+	(-)	0
Gastos generales de operación	+	+	+	(-)	0
Gastos administración	+	+	+	(-)	0
Otros	+	+	+	(-)	0
<b>Egresos Totales</b>	<b>XX</b>	<b>XX</b>	<b>XX</b>	<b>XX</b>	<b>0</b>
<b>SUPERAVIT (DEFICIT) OP.</b>					

## 5. Eventos Posteriores

Pie de firma de los responsables por la preparación de los estados financieros

*(Responsable financiero y contador)*







**Mabel Piradt Garcia**

**14.165.190-0**

**Jefa Contabilidad**

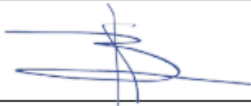
## 5. Manifestación de responsabilidad de la dirección e Informe de terceros

"Los abajo firmantes se declaran responsables respecto de la veracidad de la información incorporada en el presente informe anual, referido al 31 de diciembre de 2019":

Nombre	Cargo	RUT	Firma
<u>Jorge Ochoa</u>	<u>Presidente</u>	<u>10.223.484-7</u>	
<u>Claudia Barrera</u>	<u>Vicepresidente</u>	<u>10.575.812-k</u>	
<u>Macarena Galvez</u>	<u>Tesorera</u>	<u>14120701-6</u>	
<u>Rodrigo Troncoso</u>	<u>Director</u>	<u>13.698.969-3</u>	
<u>Viviana Muñoz</u>	<u>Abogada y secretaria</u>	<u>9999.465-R</u>	

En caso de no constar firmas rubricadas en este documento electrónico por favor marque la siguiente casilla

Las firmas constan en documento original entregado al Ministerio de Justicia

Fecha: 01 de julio de 2020